

Cześć!





Prawa i obowiązki studenta



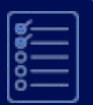

Plan prezentacji

1

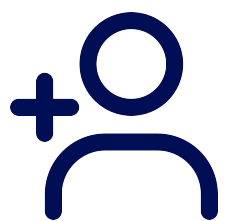

Początek studiów

2



Pierwsze tygodnie studiów

3



W trakcie studiów

4



Pierwsza sesja

5



Kolejne semestry

6

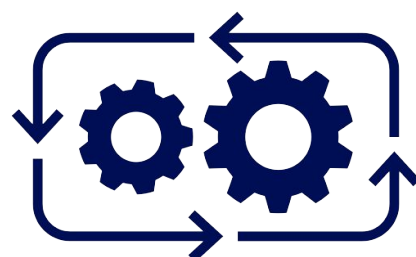

Początek drugiego roku

7



Koniec studiów



Początek studiów



Gdzie szukać informacji?

1



Ile to będzie kosztować?

2

3



Jak zdobyć stypendium na I roku?

5

6



Kto tu rządzi?

7

8



Kto Ci pomoże?

9

10



Co możesz, a co musisz?



Przezorny zawsze ubezpieczony!



Co musisz wiedzieć o Uczelni?



Co załatwisz w dziekanacie?



To Ci się przyda!

Źródła prawa

- ustawa Prawo o szkolnictwie wyższym i nauce
- statut uczelni
- regulamin studiów
(https://urk.edu.pl/zasoby/1/regulaminy_studiow_2023.pdf)
- szczegółowe przepisy przyjęte w ramach jednostek uczelni
(https://urk.edu.pl/zasoby/23/zr_44)



PRAWA



przysługują
studentom

OBOWIAZKI



studenci zobligowani są
do ich spełnienia

Nabywacie je z chwilą
złożenia ślubowania

Jednym z przypadków, kiedy student **musi**
zostać skreślony z listy studentów, jest
niepodjęcie studiów.



- Wysokość opłat musi zostać ustalona **przed** rozpoczęciem rekrutacji.
- **Brak możliwości** wprowadzenia **nowych** opłat.
- Możliwość **zwiększenia** wysokości opłat raz w roku akademickim **nie więcej niż o wskaźnik inflacji i nie więcej niż o 30%** (od roku akademickiego 2023/2024).
- Wysokość opłaty za przeprowadzenie potwierdzenia efektów uczenia się **nie może przekroczyć** jego kosztów **o więcej niż 20%**.

Pamiętaj, że niewniesienie opłat związanych z odbywaniem studiów **może** skutkować skreśleniem z listy studentów.



Ubezpieczenia

NNW – nie ma obowiązku, ale samorządy studenckie promują wśród studentów taką formę zabezpieczenia.

Zdrowotne – do 26. roku życia obowiązuje ubezpieczenie rodziców. Jeśli nie są przez nich opłacane składki, można ubiegać się o ich opłacenie przez uczelnię.



Ubezpieczenia

14:54 Pon. 18.09 urss.urk.edu.pl 69%

 Uczelniana Rada Samorządu Studentów URK

URK / URSS Imieniny: Irmey, Stanisława, Ireny Stan powietrza: Dobry

O nas

Nasze inicjatywy

Aktualności

Struktura ▾

Komisje ▾

Współpraca ▾

Akty Prawne ▾

[Dla Studenta](#) ^

UBEZPIECZENIA NNW I OC

UBEZPIECZENIE NNW i OC

InterRisk TU S.A. Vienna Insurance Group przygotował specjalnie dla Ciebie ofertę zawierającą atrakcyjne opcje ubezpieczenia NNW i OC

Zapoznaj się z ofertą i dokonaj zakupu ubezpieczenia od ręki!

Jak to zrobić?

1. Wejdź na stronę: <https://klient.interrisk.pl/EduPlusOnline>
2. Wprowadź kod



Stypendium rektora dla studentów I roku może otrzymać student będący:

Laureatem olimpiady międzynarodowej **albo laureatem lub finalistą** olimpiady stopnia centralnego.

Medalistą co najmniej współzawodnictwa sportowego o tytuł Mistrza Polski.

Witamy na uczelnii!





Co musisz wiedzieć o Uczelni?



Wydziały na naszej Uczelni





Struktura Uczelni



Kierunek

ZOOTECHNIKA



Wydział

Wydział
Hodowli i Biologii
Zwierząt



Uczelnia

Uniwersytet Rolniczy im.
Hugona Kołłątaja w Krakowie

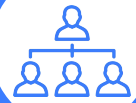

Władze ds. studenckich



Opiekun roku

Opiekun roku



Dyrektor

Pełnomocnik ds.
studenckich



Dziekan

Prodziekan ds.
studenckich



Rektor

Prorektor ds. Studenckich

Dziękuję

**Jedną ze spraw, którą
możesz załatwić w
dziekanacie, jest
rezygnacja ze studiów.**

To kolejny przypadek, kiedy student **musi**
zostać skreślony z listy studentów.

W dzieńacie załatwicie:

- zaświadczenie dot. studiowania na uczelni
- usos → dziekanat → prodziekan → wszelkie podania tzn.: wpis warunkowy, prośba o przedłużenie sesji egzaminacyjnej
- podbicie legitymacji
- rejestracja prac dyplomowych



Legitymacja studencka to dokument poświadczający status studenta.
Pamiętaj, żeby **przedłużyć jej ważność** co semestr w dziekanacie!

Dla studenta studiów I stopnia
jest ważna do **31 października**
w roku uzyskania dyplomu
ukończenia studiów.

Na naszej Uczelni możesz
otrzymać także
mLegitymację, którą będziesz
mógł się posługiwać przez
aplikację mObywatel.



Zniżki studenckie

Legitymacja studencka upoważnia Cię do wielu zniżek,
m.in do korzystania z **ulgi**:

51% zniżki w opłatach za korzystanie z komunikacji PKP do ukończenia 26. roku życia.

50% w opłatach za przejazdy publicznymi środkami komunikacji miejskiej.

Savoir-vivre na uczelni

Kształcenie stacjonarne

- Odpowiedni strój
- Wyciszenie telefonu
- Rozmowy na wykładzie

Kształcenie zdalne

- Odpowiednie warunki
(względna cisza)
- Włączona kamera
- Zwrócenie uwagi na
otoczenie

- Niespóźnianie się
- Niejedzenie na
zajęciach

Savoir-vivre na uczelni

JAK SIĘ DO KOGO ZWRACAĆ:

1. *Panie Rektorze (Rektor, Prorektorzy)*
2. *Panie Dziekanie/ Pani Dziekan (Dziekan, Prodziekani)*
3. *Panie Profesorze/ Pani Profesor (Profesorowie, Profesorowie UR, Doktorzy Habilitowani)*
4. *Panie Doktorze/ Pani Doktor (Doktorzy)*
5. *Proszę Pana/ Pani Magister (Doktoranci)*



Jak napisać dobry e-mail?



E-mail

upozelniany



~~Witam, pozdrawiam~~

Szanowna/y Pani/Panie
+ tytuł i przecinek

...

Łączę wyrazy szacunku
(bez przecinka)
XYZ



Pierwsze tygodnie studiów



**ABC
studiowania**

1

2



**Czego
spodziewać się
na zajęciach?**



**Co oznacza ECTS
i sylabus?**

3



**Ile będzie
sprawdzianów?**

4



**Dlaczego kierunek
kierunkowi nierówny?**

5



**Uczelnia
otwarta dla
wszystkich**

6



Nie taki USOS straszny

Co znajdziesz w USOS?

rejestrację
na zajęcia

oceny
z egzaminów

przeгляд
grup zajęciowych

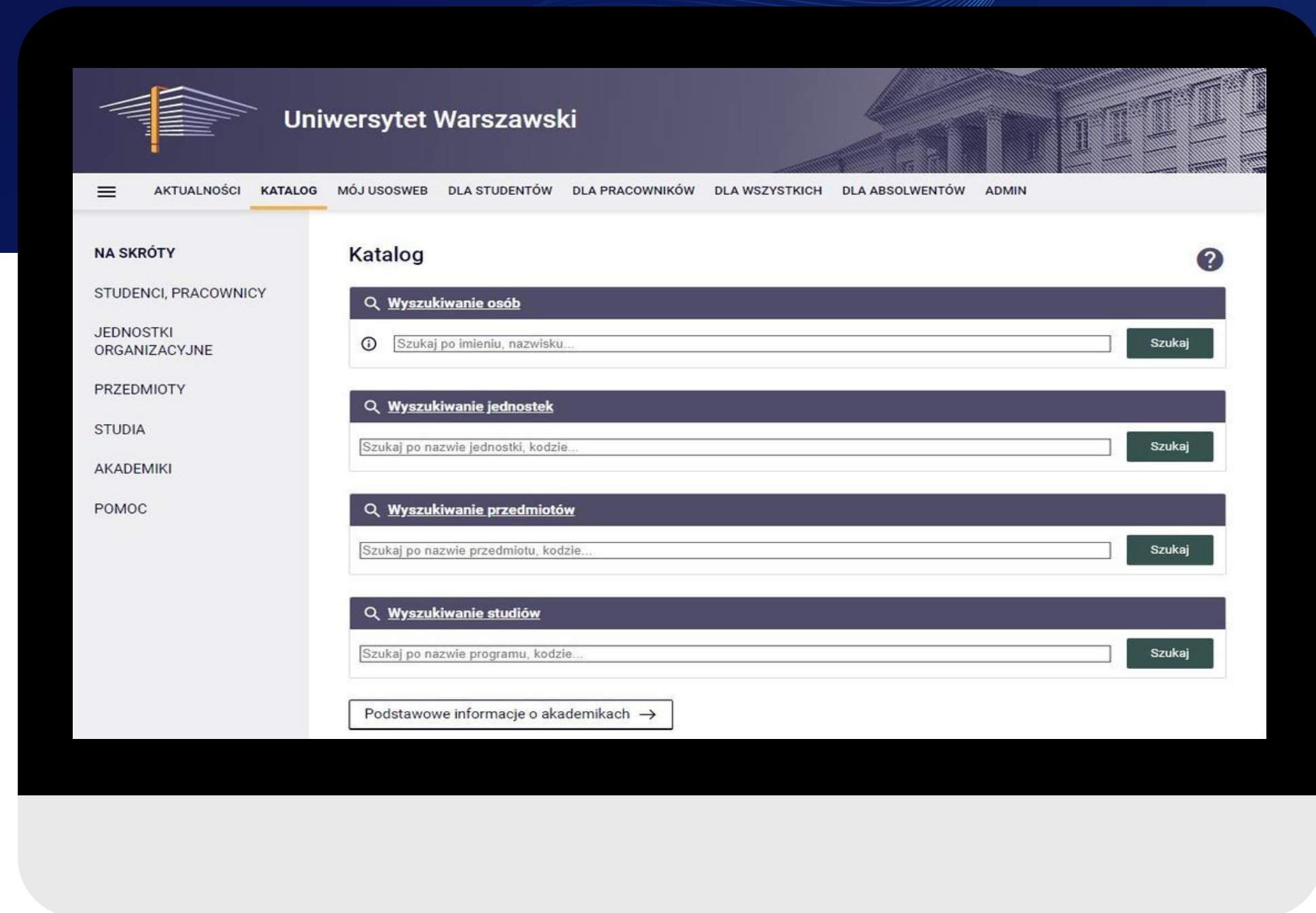



Znajdziesz go w USOS/na stronie internetowej uczelni/
w Biuletynie Informacji Publicznej
uczelni

Program studiów

to dokument określający specyfikę kierunku studiów w ramach cyklu kształcenia.

Dlaczego warto znać program studiów?

To właśnie tam znajdziesz **wszystkie** wymagania, które musisz spełnić, aby ukończyć



Formy zajęć



WYKŁAD

zajęcia prowadzone z udziałem nauczyciela akademickiego, zazwyczaj nieobowiązkowe



ĆWICZENIA

zajęcia realizowane w celu przygotowania do egzaminu oraz rozwinięcia treści wykładowej, powinny uwzględniać elementy praktyczne



LABORATORIUM

zajęcia mające na celu rozwój umiejętności z wykorzystaniem specjalistycznego sprzętu lub oprogramowania



KONWERSATORIUM

zajęcia mające charakter dyskusji na wybrany temat



Formy zajęć

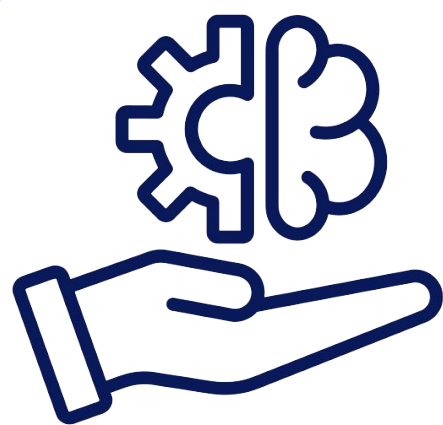

WARSZTAT

zajęcia mające na celu
wykształcenie
konkretnych
umiejętności
praktycznych



SEMINARIUM

zajęcia
przygotowujące
do napisania pracy
dyplomowej



LEKTORAT

zajęcia skierowane na
naukę języka obcego

Większość zajęć na uczelni jest **OBOWIĄZKOWYCH!**

W przypadku stwierdzenia braku udziału
w obowiązkowych zajęciach, **możesz**
zostać skreślony z listy studentów.

Jak to wygląda u nas?

Jeżeli student opuścił znaczną część zajęć obowiązkowych, nauczyciel prowadzący zajęcia może odmówić udzielenia zaliczenia.

Dopuszczalną liczbę opuszczonych zajęć (z przyczyn uzasadnionych) ustala prowadzący dany przedmiot w porozumieniu z dziekanem (ZAZWYCZAJ 10% GODZIN TRWANIA CAŁEGO PRZEDMIOTU).

Student zobowiązany jest ustalić z prowadzącym zajęcia sposób i termin uzupełnienia zaległości spowodowanych nieobecnością na zajęciach.



Co znajdziesz w sylabusie?

1

**metody i kryteria
oceny**

wraz ze wskazaniem
formy egzaminu lub
zaliczenia

2

metody

dydaktyczne,

czyli jak będą
wyglądały zajęcia, jak
będą prowadzone

3

zakres tematów,

czyli czego będziesz
się uczyć podczas
zajęć i co musisz
wiedzieć, żeby
uzyskać pozytywną
ocenę

4

literatura,

czyli skąd czerpać
wiedzę niezbędną do
udziału w zajęciach lub
zaliczenia

Syllabus to publikowany

w USOSie dokument dotyczący
zajęć z danego przedmiotu – jest
czymś w rodzaju „regulaminu
zajęć”.

Pamiętaj, że sylabus **WIĄŻE**
nie tylko studentów, ale i
osobę prowadzącą zajęcia.



Czym są punkty ECTS?

ECTS to punkty będące miarą
przeciętnego nakładu pracy studenta
wymaganego do zaliczenia zajęć.

Jeden punkt ECTS odpowiada
25-30 godzinom pracy studenta,
zarówno w ramach godzin z
bezpośrednim udziałem
nauczycieli, jak i pracy
samodzielnej.

Punkty ECTS ułatwiają studentom
przenoszenie między uczelniami
i uczestniczenie w **wymianach**
zagranicznych, a także określają jak
bardzo można obciążyć studentów
pracą w ramach danych zajęć.



Czym są punkty ECTS?

ECTS a warunek

- 1. Opłaty za powtarzanie określonych zajęć z powodu niezadowalających wyników w nauce wynoszą:**
 - a) na studiach I i II stopnia 80 zł za 1 pkt ECTS,**
 - b) na jednolitych studiach magisterskich 100 zł za 1 pkt ECTS.**
- 2. Opłata za powtarzanie zajęć z zakresu wychowania fizycznego na studiach pierwszego stopnia i jednolitych magisterskich wynosi 200 zł za semestr**
- 3. Opłata za prowadzenie zajęć nieobjętych planem studiów, w tym zajęć uzupełniających efekty uczenia się niezbędne do podjęcia studiów drugiego stopnia na określonym kierunku, wynosi 80 zł za 1 pkt ECTS**

Krótkie formy weryfikacji wiedzy



Test

Może być
jednokrotnego bądź
wielokrotnego wyboru



Wejściówka

Odbywa się zazwyczaj
na początku zajęć
i obejmuje niewielką
partię materiału



Kolokwium

Jest to pisemna forma
sprawdzenia wiedzy,
często wymaga krótkiej
bądź długiej
wypowiedzi pisemnej



Odpowiedź ustna

Zdarza się, że
prowadzący zajęcia
proszą o udzielenie
ustnych odpowiedzi
z wybranej partii
materiału



Jakość przez jawność



Zajęcia

Forma zajęć
Forma zaliczenia
Liczba ECTS



Kierunek

Syllabus



Uczelnia

Program studiów



Ministerstwo

Rozporządzenie
ws. studiów



MoniIT

Stypendium dla osób

niepełnosprawnych jest jedną z form pomocy materialnej, którą można otrzymać na uczelni.

Takie stypendium może otrzymać student posiadający:

- **orzeczenie** o niepełnosprawności
- **orzeczenie** o stopniu niepełnosprawności
- **orzeczenie** od ZUS o całkowitej niezdolności do pracy, niezdolności do samodzielnej egzystencji, częściowej niezdolności do



W trakcie studiów



Zrób to po
swojemu!

1



Skąd wziąć na
to wszystko
pieniądze?

3



Jak
przewyciężyć
kryzys?

5



Czy na uczelni
pomogą Ci
znaleźć pracę?

7



Ile razy możesz
nie przyjść na
zajęcia?

2



Czy
mieszkanie
w akademiku
jest dla Ciebie?

4



Co robić po
zajęciach?

6



Praktyka
czyni
mistrza

8



Indywidualizacja studiów



**Indywidualna
Organizacja Studiów
(IOS)**



**Indywidualny
Tok Studiów (ITS)**



**Indywidualne
Dostosowanie
Studiów (IDS)**



Indywidualizacja studiów



Indywidualna
Organizacja Studiów
(IOS)

To modyfikacja **planu studiów**, gdy sytuacja życiowa studenta nie pozwala mu na uczęszczanie na zajęcia i zaliczanie przedmiotów zgodnie z planem studiów.



Indywidualizacja studiów



**Indywidualny
Tok Studiów
(ITS)**

To modyfikacja programu studiów poprzez dostosowanie go do zainteresowań naukowych studenta lub umożliwienia mu prowadzenia badań naukowych oraz przyznanie indywidualnej opieki nauczyciela akademickiego.



Indywidualizacja studiów



**Indywidualne
Dostosowanie
Studiów (IDS)**

**To dostosowanie procesu kształcenia,
poprzez zaadaptowanie go do indywidualnych
potrzeb związanych
z niepełnosprawnością studenta.**



Nieobecności na zajęciach

- Odrabianie zajęć z inną grupą
- Praca pisemna zlecona przez prowadzącego
- Zwolnienie lekarskie
- Usprawiedliwienie (nie od rodzica)

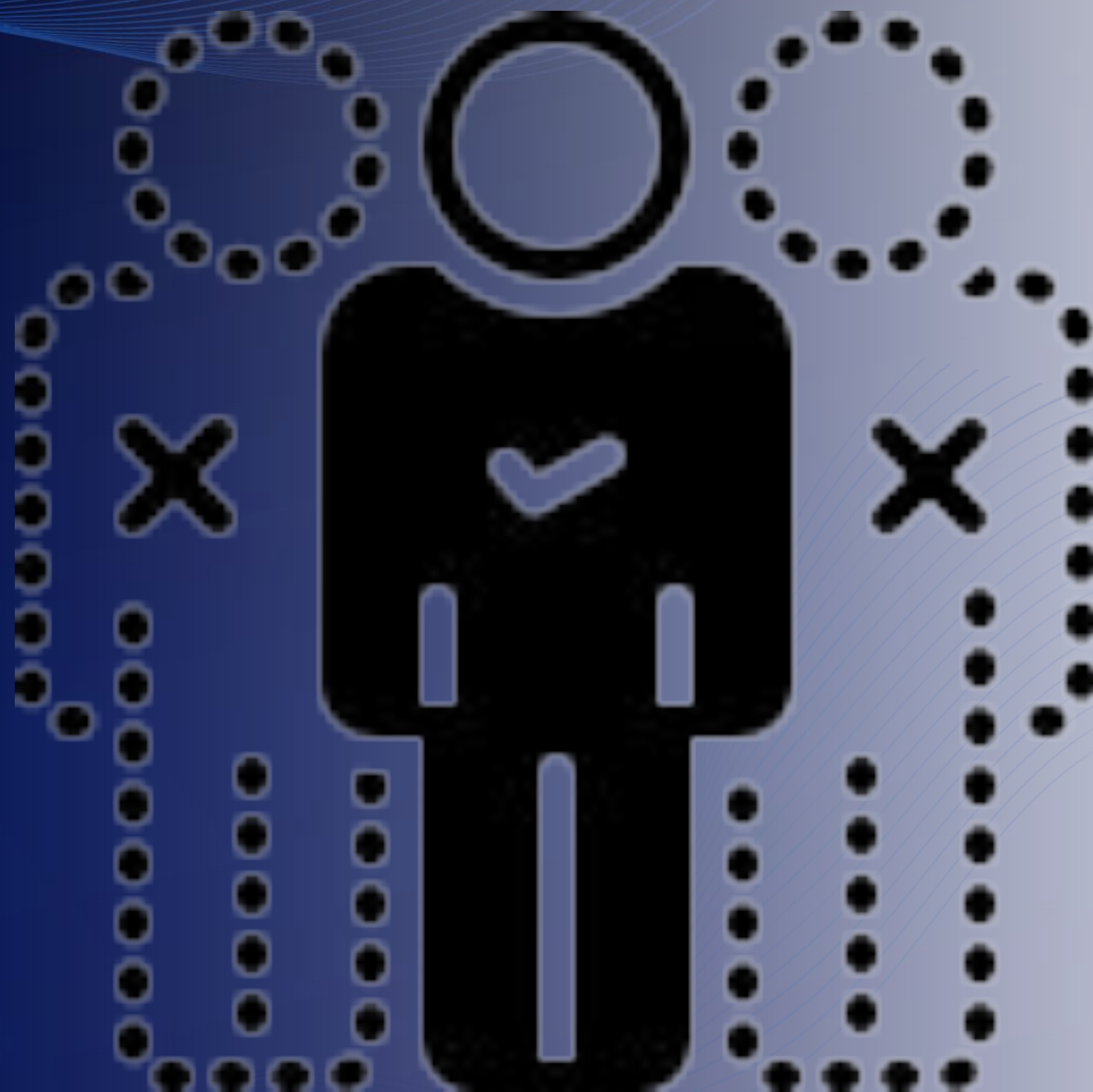



Wsparcie materialne



Stypendium socjalne



Zapomoga

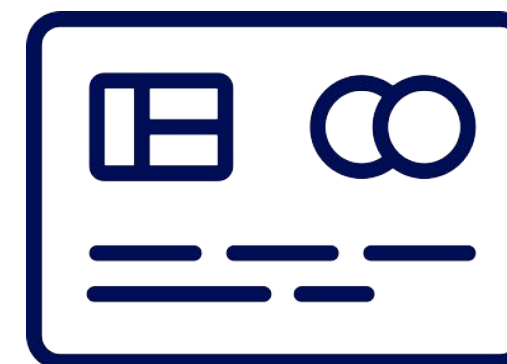

Kredyt studencki



Zasady przyznawania świadczeń

Student kształcący się równocześnie na kilku kierunkach studiów **może otrzymywać świadczenia tylko na jednym z nich.**

Świadczenia przysługują **nie dłużej** niż przez okres 12 semestrów.

Absolwent studiów I stopnia **nie może** ubiegać się o stypendium na innych studiach I stopnia, a absolwent studiów II stopnia nie może ubiegać się o stypendium na żadnym kierunku studiów.



Stypendium socjalne

Stypendium socjalne może otrzymać student znajdujący się w **trudnej sytuacji materialnej**.

Wysokość miesięcznego dochodu na osobę w rodzinie studenta uprawniająca do ubiegania się o stypendium socjalne nie przekracza 45% minimalnego wynagrodzenia za pracę ustalonego od dnia 1 stycznia roku poprzedzającego rok akademicki, na który przyznawane jest stypendium socjalne. W roku akademickim 24/25 będzie to 1570,5 zł netto.

Stypendium socjalne jest przyznawane na **semestr lub na rok akademicki** i wypłacane co miesiąc przez okres do 10 miesięcy, a gdy kształcenie trwa semestr – przez okres do 5 miesięcy.

Zapomoga to jednorazowe wsparcie materialne, jakie może otrzymać student, który znalazł się przejściowo w trudnej sytuacji życiowej.

Zapomogę można uzyskać
maksymalnie **2 razy w roku**
akademickim.



Kredyt studencki

Kredyt studencki udzielany jest studentom przez bank lub spółdzielczą kasę oszczędnościowo-kredytową.

Wniosek o udzielenie kredytu może złożyć osoba, która:

- nie ukończyła **30. roku życia**;
- wykazała przeciętny **miesięczny dochód** na osobę w rodzinie z roku poprzedzającego rok złożenia, który jest **niższy lub równy kwocie określonej przez Ministra**.

Kredyt udzielany jest na okres studiów **tylko raz**, nie dłużej niż na 6 lat.

Splata kredytu studenckiego jest dokonywana w równych miesięcznych ratach i rozpoczyna się **po upływie 2 lat od ukończenia studiów** lub wcześniej na własny

wniosek.

Kredyt może być **umorzony** częściowo bądź całościowo.



Domy studenckie

Student ma prawo do ubiegania się o:

Zakwaterowanie:

- w domu studenckim uczelni,
- małżonka lub dziecka w domu studenckim uczelni.



Dom Studencki nr II "Młodość"



Dom Studencki nr IV "Czwórka +"

Dom Studencki nr III

"Oaza"



Dom Studencki nr I "Bratniak"



Domy studenckie

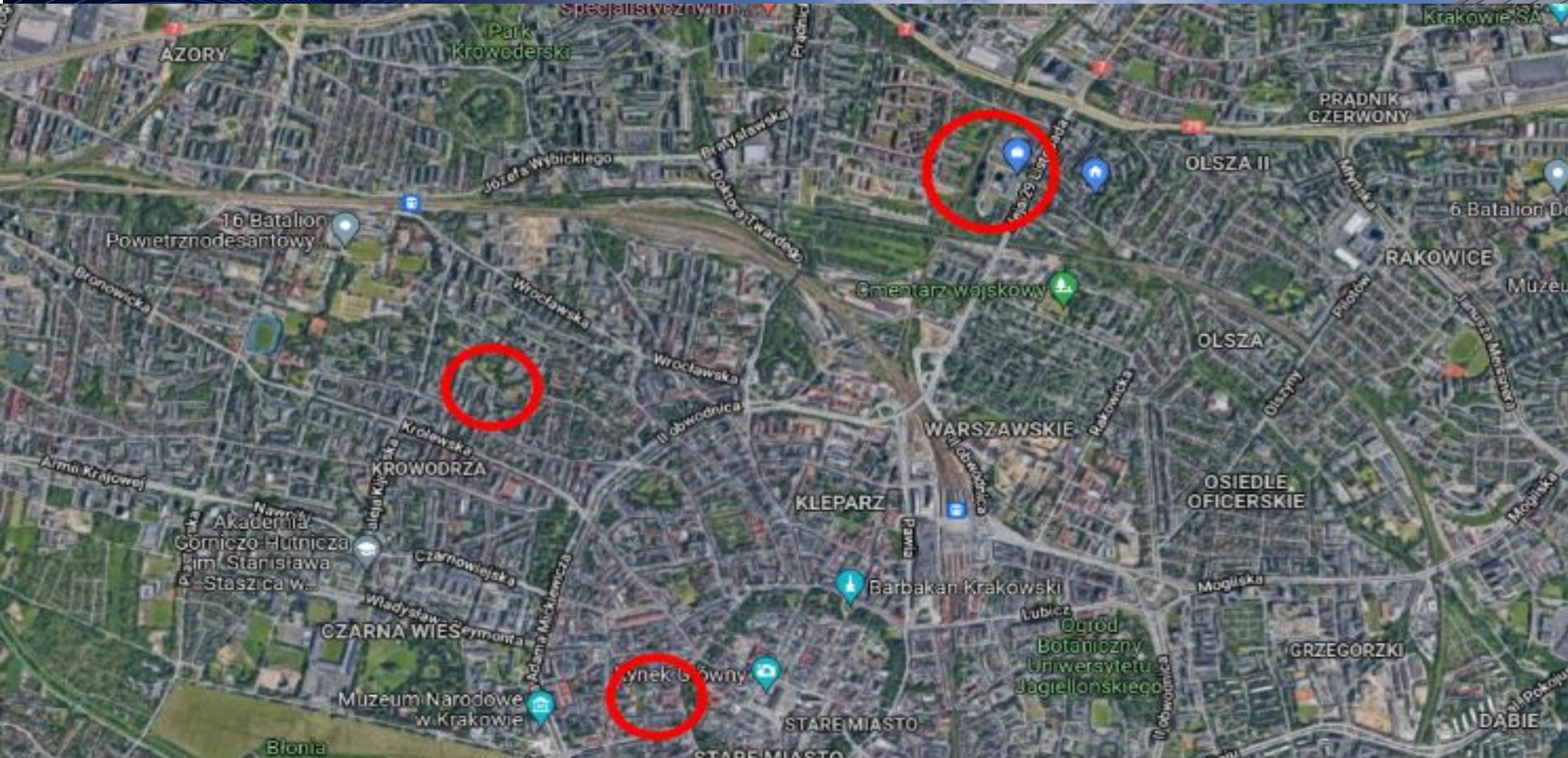



Rejestracja na konsultacje pod
numerem tel. 12 662 42 94
kinga.zych@urk.edu.pl

Uczelnia umożliwia studentom dostęp do bezpłatnych konsultacji psychologicznych. Porady i konsultacje prowadzone są przez doświadczonego psychologa.

Jeśli:

- potrzebujesz pomocy w poradzeniu sobie z problemami osobistymi*
- masz trudności emocjonalne lub w relacjach z innymi ludźmi*
- masz problem z akceptacją siebie, motywacją do działania*
- borykasz się z trudnościami w nauce*
- trudno Ci się przystosować do nowego środowiska*
- potrzebujesz wsparcia w rozwoju swojej osobowości*
- chcesz się nauczyć jak budować satysfakcjonujące relacje międzyludzkie*

Osoby zainteresowane pomocą mogą zgłosić się drogą mailową: stawowyanna7@gmail.com

STREFA
KOMFORTU PSRP

PSYCHOLOG
UCZELNIANY

WSPARCIE PSYCHOLOGICZNE

WSPARCIE
PSYCHOLOGICZNE
PSRP

GDZIE SZUKAĆ POMOCY?

<https://wsparciepsychologiczne.psrp.org.pl/>

<https://cPPP.org.pl/>

<https://bpijk.urk.edu.pl/aktualnosci.html/8573>

<https://oik.krakow.pl/>

<https://kip.edu.pl/>

OŚRODEK
INTERWENCJI
KRYZYSOWEJ
W KRAKOWIE

CENTRUM
PIERWSZEJ
POMOCY
PSYCHOLOGICZNEJ

KRAKOWSKI
INSTYTUT
PSYCHOTERAPII

<http://www.mapawsparcia.pl/>



Organizacje studenckie



- Studenci mają **prawo zrzeszania się** w uczelnianych organizacjach studenckich.
- Uczelnia może przeznaczać **środki na realizację** działań uczelnianych organizacji studenckich.
- O powstaniu uczelnianej organizacji studenckiej jej organ niezwłocznie **informuje rektora**.

Koła naukowe



- Zrzeszają studentów chcących prowadzić **badania naukowe i zdobywać dodatkową wiedzę** w ramach dziedziny nauki.
- Są objęte **opieką nauczyciela akademickiego**.
- Koła naukowe są objęte **takimi samymi prawami** jak organizacje studenckie.

Samorząd studencki

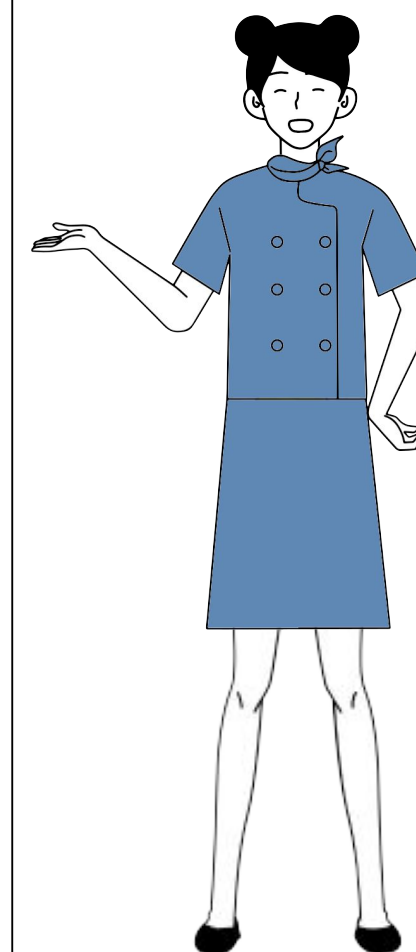

- **Wszyscy studenci** danej uczelni tworzą samorząd studencki.
- Samorząd studencki działa poprzez swoich przedstawicieli w **organach**.
- **Organy samorządu** studenckiego są **wyłącznym** reprezentantem ogółu studentów uczelni.



STRUKTURA ORGANIZACYJNA SAMORZĄDU STUDENTÓW UNIWERSYTETU ROLNICZEGO W KRAKOWIE

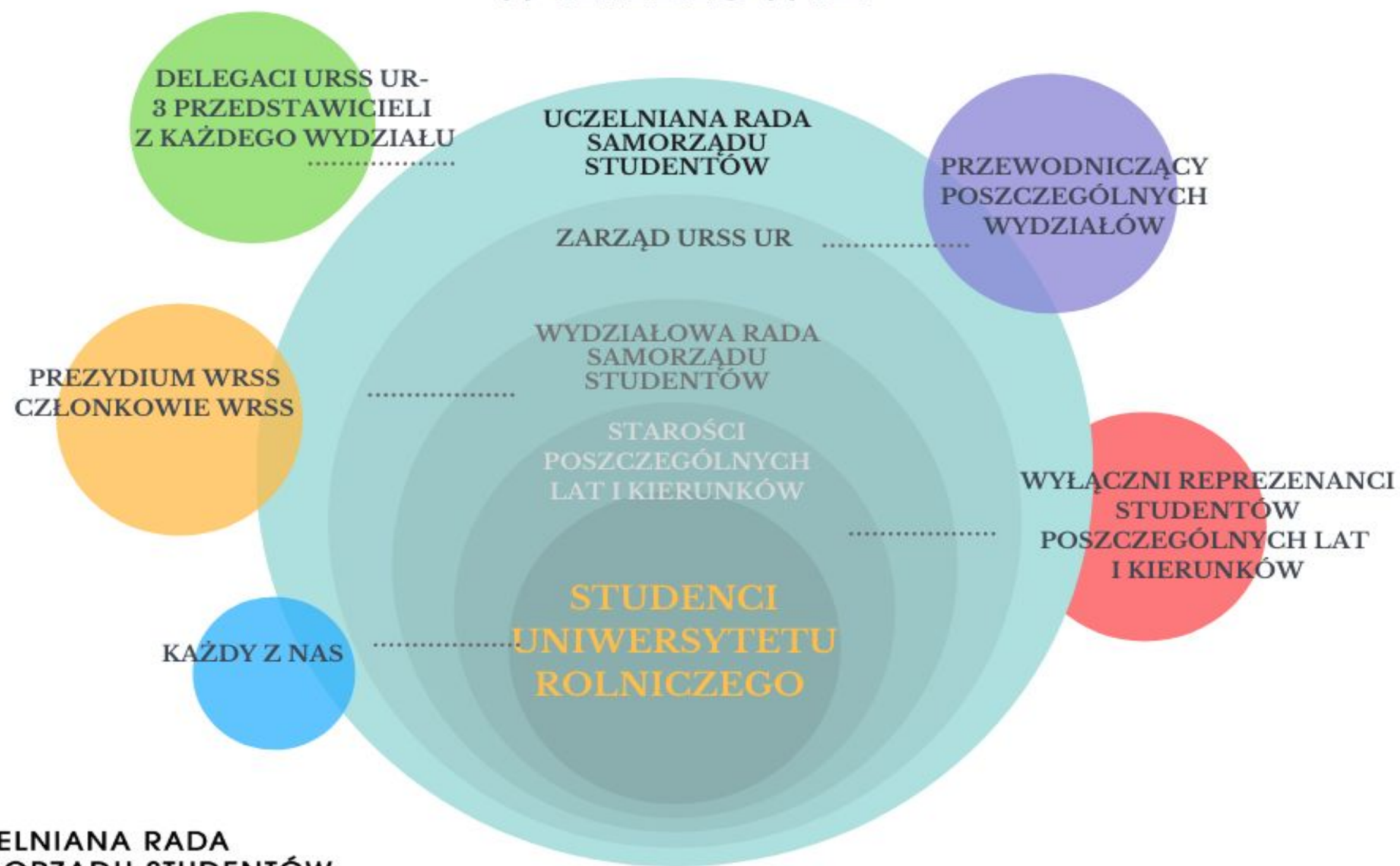

Starosta roku

- *Reprezentuje studentów danego roku i kierunku przed prowadzącymi;*
- *Zna regulamin studiów, udziela informacji dotyczących spraw roku;*
- *Ustala terminy zaliczeń przedmiotów oraz egzaminów;*
- *Nie ma obowiązku opowiadać się w sprawach jednostki;*
- *Nie ma obowiązku wyręczać pojedynczych studentów w sprawach personalnych.*

Parlament Studentów RP

Zrzesza **wszystkie** samorządy
studenckie w kraju.

Reprezentuje interesy studenckie na
szczeblu ogólnopolskim.

Działa poprzez
komisje branżowe.

PARLAMENT STUDENTÓW
RZECZYPOSPOLITEJ POLSKIEJ



Dodatkowe formy aktywności

- Klub Buda
- Klub Akademicki ARKA
- Zespół Sygnalistów Myśliwskich HAGARD
- Studencki Zespół Góralski SKALNI
- Chór Uniwersytetu Rolniczego
- Koło PCK i HDK
- AZS





Praktyki studenckie

Zasady zależne są od kierunku i wydziału.

Szczegółowe informacje
znajdziecie .na stronach
wydziałów → zakładce
STUDENT PRAKTYKI



Pierwsza sesja



Egzaminy

1



**Egzamin
komisyjny**

2



**Powtarzanie
zajęć**

3



Egzaminy

Egzaminy to forma **weryfikacji** uzyskiwanej wiedzy, umiejętności i kompetencji społecznych w ramach zajęć, etapu studiów lub całych studiów.

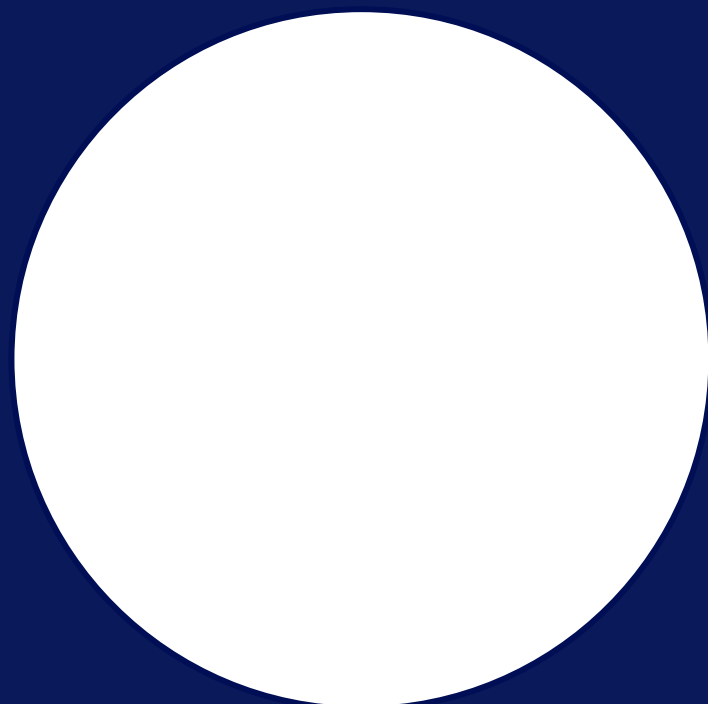

Egzamin pisemny



Egzamin ustny



Realizacja projektu

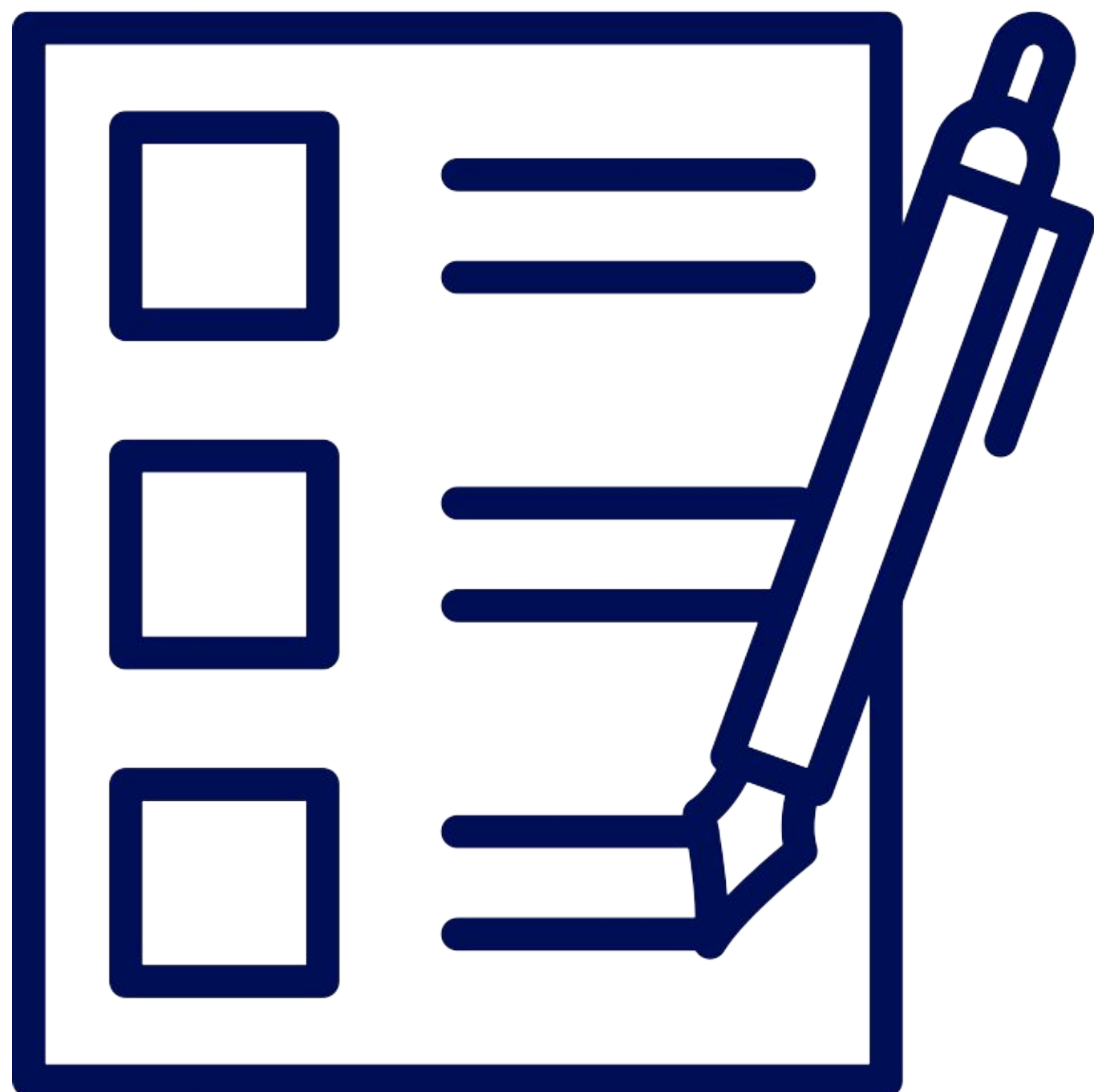

Przystępuje studentowi uczestniczącemu w egzaminie, którego przeprowadzenie **nie było zgodne z przyjętymi zasadami.**

Student ma prawo zgłosić na egzamin komisyjny swojego **obserwatora**, np. przedstawiciela samorządu studenckiego.

Pamiętaj, że w przypadku stwierdzenia braku postępów w nauce lub niezyskania zaliczenia semestru lub roku w określonym terminie, **możesz zostać skreślony** z listy studentów.



Powtarzanie zajęć

Student ma możliwość skorzystania z **powtarzania zajęć** w przypadku braku uzyskania zaliczeń z przedmiotu.





Kolejne semestry



**Nie samą
nauką
student żyje**

1

2



**Podróże
kształcą**



**Jak przenieść
się na inną
uczelnię?**

3



**Na studiach
możesz ocenić
prowadzących!**

4



**Gdzie pójść na
skargę?**

5

**Studiowanie to nie
tylko nauka!**

Na naszej Uczelni
będziesz mógł brać
udział w licznych
wydarzeniach
organizowanych przez
samorząd studencki!





Programy wymiany akademickiej



ERASMUS+

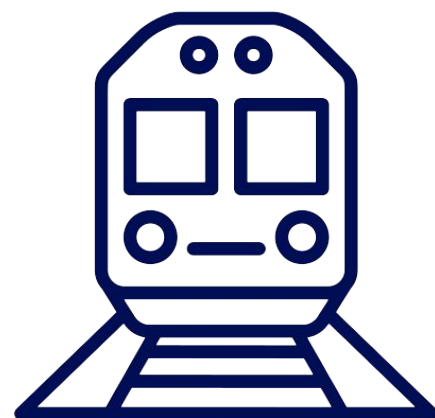

CEEPUS

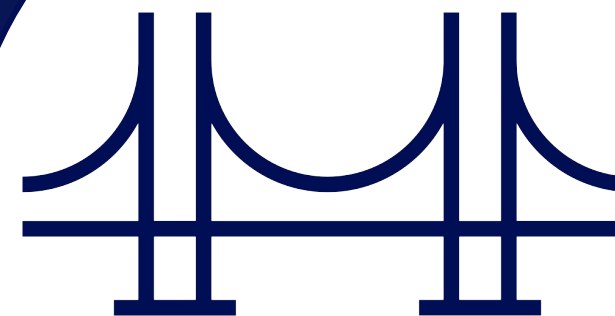

MOST



Umowy bilateralne



ERASMUS

To wyjazd na studia⁺ lub na praktyki na uczelnię zagraniczną.



- Wyjazd odbywa się na **jeden** lub **dwa semestry**
- Wyjazd jest objęty **dofinansowaniem** w postaci stypendium, zależnego od miejsca wyjazdu
- Więcej informacji o programie Erasmus+ znajdziesz na: <https://erasmusplus.org.pl/>

Miejsce na rozwiązania w ramach Uczelni

np. kontakt do koordynatora ds. Erasmus

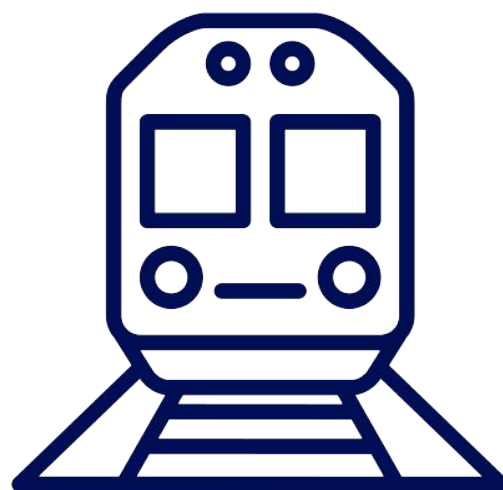

CEEPUS

CEEPUS

To program wymiany akademickiej w zakresie kształcenia oraz doskonalenia zawodowego studentów z uczelni, które przystąpiły do porozumienia. Program jest objęty stypendium.



Przenosiny

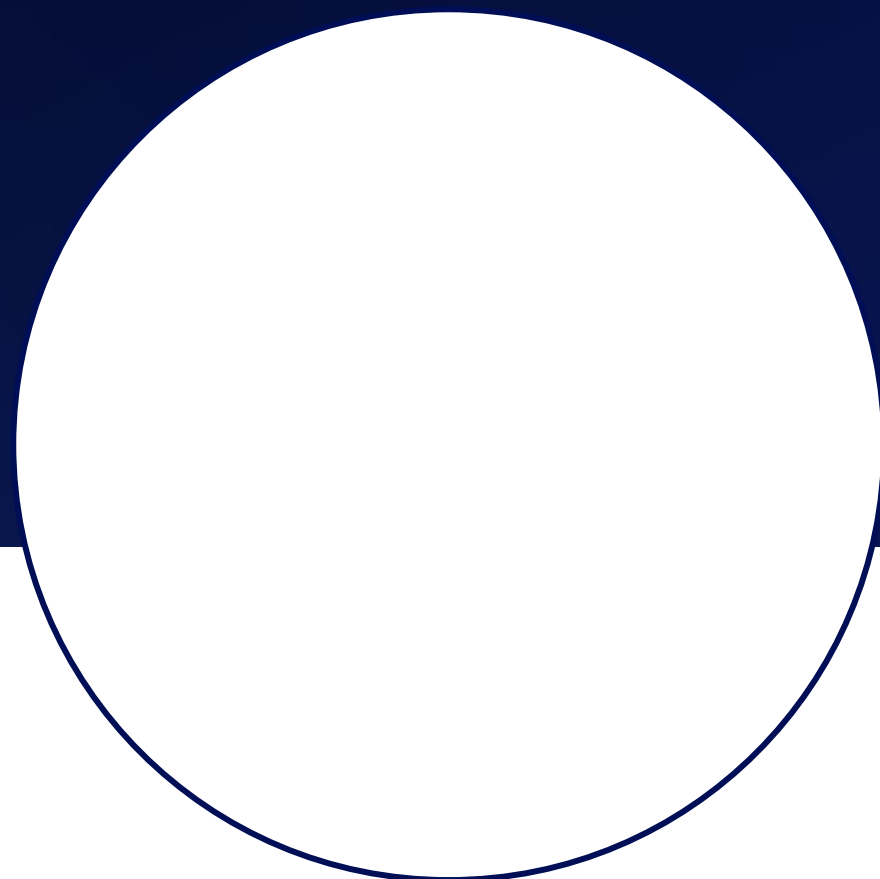

**Zmiana formy
studiowania**



**Zmiana kierunku
studiów**



Zmiana uczelni

Ankiety okresowe

Studenci mogą **co najmniej raz w roku akademickim** dokonać oceny nauczyciela w zakresie wypełniania przez niego obowiązków związanych z kształceniem.

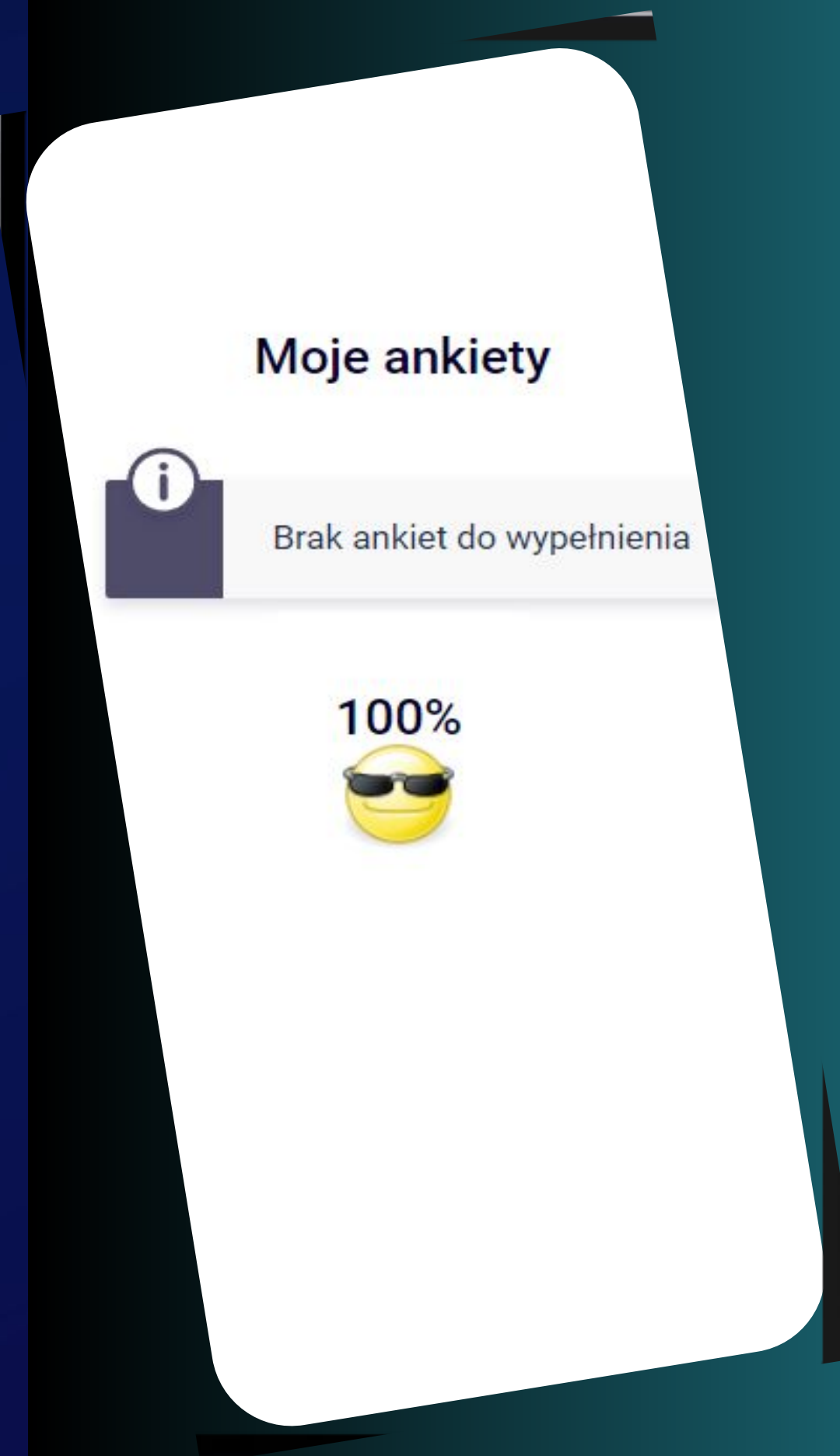

Skargi i wnioski

Miejsce na wskazanie rozwiązań uczelnianych w zakresie zgłaszania skarg oraz procesu odwoławczego



Pamiętaj, że jeśli zostaniesz ukarany karą dyscyplinarną wydalenia z uczelni, skreślenie Cię z listy studentów będzie **obowiązkowe**.



Drugi semestr

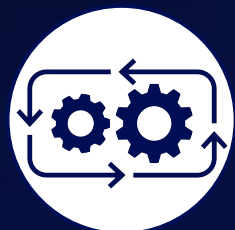

**Stypendium
rektora**

1

2

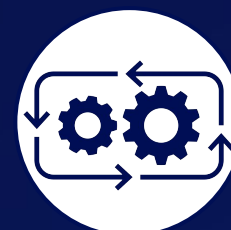

Inne stypendia

3

4

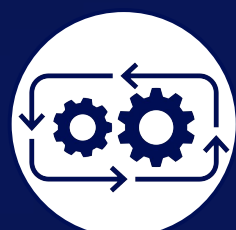

**Stypendium
ministra**



**Przerwa
w studiowaniu**



Wsparcie materialne



Stypendium rektora



**Stypendium
ministra**

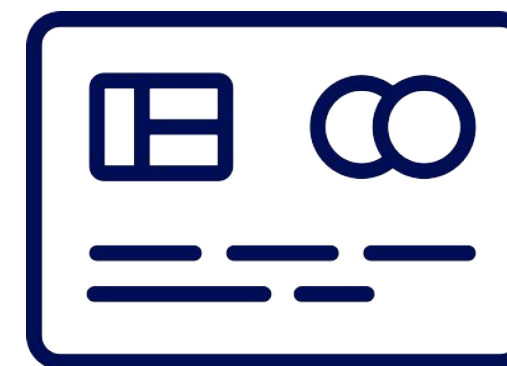

Inne stypendia



Stypendium rektora

Stypendium rektora to świadczenie dla studentów, którzy uzyskali **wyróżniające** wyniki w nauce oraz dokonali osiągnięć **naukowych**, **artystycznych** lub **sportowych**.

Przyznawane jest dla **nie więcej niż 10% studentów** na określonym **kierunku studiów**.

Stipendium ministra przyznawane jest studentowi, który wykazuje się **znaczącymi osiągnięciami** w obszarze naukowym, artystycznym, sportowym lub związanym ze studiami.

Stipendium przyznawane jest **na okres roku akademickiego.**



Innym rodzajem stypendiów są stypendia przyznawane przez **podmioty zewnętrzne**.

**finansowane przez osobę fizyczną
lub osobę prawną niebędącą
państwową ani samorządową osobą
prawną**

**stypendium finansowane
ufundowane przez jednostkę
samorządu terytorialnego**



Przerwa w studiowaniu

Urlopy długoterminowe



Koniec studiów

Czas na **DYPLOM!**





Dyplomowanie

Student otrzymuje dyplom
w ciągu **30 dni** od dnia
ukończenia studiów.

Pamiętaj, że jeśli nie złożysz w terminie pracy dyplomowej lub egzaminu dyplomowego,
zostaniesz skreślony
z listy studentów.



Studia II stopnia

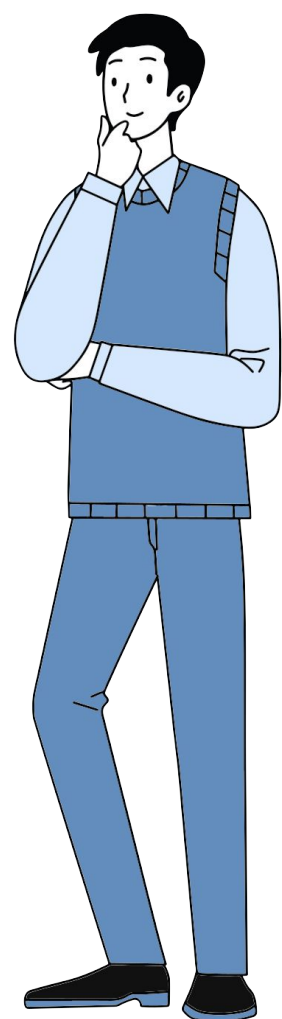

- Studia **magisterskie**, na które przyjmowane są osoby posiadające co najmniej kwalifikacje I stopnia (licencjat/inżynier).
- Kończą się uzyskaniem kwalifikacji **drugiego stopnia** (magister/magister inżynier).
- Studia magisterskie trwają **3** (inżynierskie) **albo 4 semestry**.

Studia podyplomowe

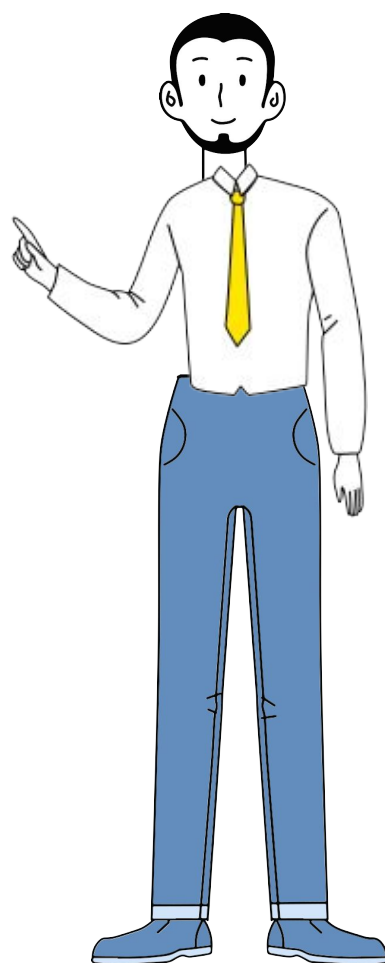

- Studia, na które przyjmowane są osoby posiadające **co najmniej kwalifikacje I stopnia** (licencjat/inżynier).
- Trwają nie krócej niż **2 semestry**.

Szkoła doktorska

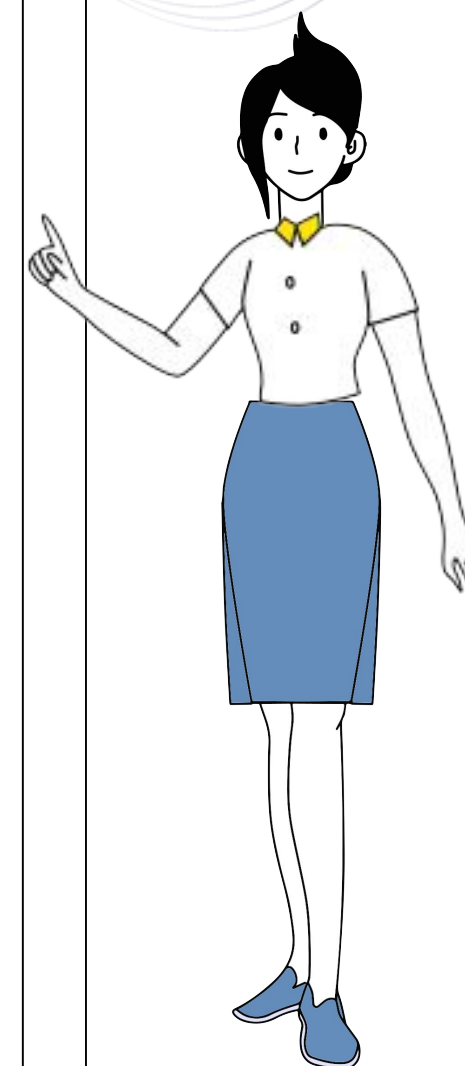

- Jest to forma kształcenia przygotowująca do uzyskania **stopnia doktora**.
- Kształcenie w szkole doktorskiej trwa **od 6 do 8 semestrów**.

Co jeszcze musisz wiedzieć?



RZECZNIK PRAW STUDENTA

Ogólnopolski organ wybierany
przez Radę Studentów
Parlamentu Studentów RP.

Jest odpowiedzialny za
przestrzeganie studenckich
praw i obowiązków.

Kontakt:

www.helpdesk.psrp.org.pl

rps@psrp.org.pl

Mateusz Kuliński – Rzecznik Praw Studenta 2024-2025



International Helpdesk

Wspiera **studentów zagranicznych**
przy napotkanych problemach.

Pomoc oferowana jest w **kilku językach**,
np. angielskim, niemieckim, ukraińskim czy
hiszpańskim.

Kontakt: international@psrp.org.pl



Biuro Parlamentu Studentów RP



sekretariat@psrp.org.pl



506 188 880



[/parlamentstudentowrp](https://www.facebook.com/parlamentstudentowrp)



[parlament_studentow_rp](https://www.instagram.com/parlament_studentow_rp)

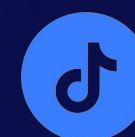

[parlament_studentow_rp](https://www.tiktok.com/parlament_studentow_rp)



Zaufany partner środowiska akademickiego



AKTYWNY
STUDENT

Masz pomysł na
wspólne działanie?

projekty@wib.org.pl

Czekamy na Twoją propozycję!

pgasior@wib.org.pl

+ 48 530 510 879

bchlabicz@wib.org.pl

+ 48 531 218 096